Nederlandse Melkveehouders Vakbond

nr. 226 | april 2017

KOEBONT

Ledenblad Nederlandse Melkveehouders Vakbond

NMV knokt en geeft niet op 3

Open brief aan Informateur Schippers 4

Nieuwe organisatiestructuur NMV 6

Fosfaatrechten en fosfaatreductieplan

In februari zijn een aantal moties ingediend die betrekking hebben op het fosfaatreductieplan. Staatssecretaris Van Dam heeft op 17 maart een kamerbrief geschreven over de uitvoering van deze moties.

Grondgebondenheid

Door het hanteren van een fosfaatexcretie van 41,3 kg per koe worden een aantal grondgebonden bedrijven in het fosfaatreductieplan niet als grondgebonden beschouwd. Het gaat dan om bedrijven met laagproductieve koeien. Volgens de systematiek van het fosfaatwetvoorstel vallen deze bedrijven wel onder de grondgebonden bedrijven. Volgens Van Dam gaat het om 750 bedrijven. Eén van de uitgangspunten in het fosfaatreductieplan was om zoveel mogelijk aan te sluiten bij het fosfaatwetvoorstel. Om die reden heeft Van Dam besloten om deze 750 bedrijven alsnog aan te merken als grondgebonden binnen het reductieplan. Dit betekent dat de fosfaatreductie verminderd wordt met 0,1 miljoen kg. Deze 750 bedrijven hoeven niet aan de korting van 4% ten opzichte van 2 juli 2015 te voldoen. Betrokken bedrijven worden uiterlijk 1 april geïnformeerd door het zuivelbedrijf of RVO.

Niet-melk leverende bedrijven

Na geluiden uit de sector is Van Dam tot de conclusie gekomen dat de peildatum van 15 december 2016 de niet-melkleverende bedrijven onevenredig hard treft. Hij geeft aan dat het 'aanzienlijke gevolgen kan hebben voor de economische levensvatbaarheid' van deze bedrijven in 2017. Er wordt daarom een alternatief piekmoment opgenomen voor deze bedrijven. Het gemiddeld aantal GVE waarboven deze bedrijven een geldsom opgelegd kunnen krijgen mag ten hoogste gelijk zijn aan het aantal GVE's op 15 december 2016 of het gemiddeld aantal GVE's in de desbetreffende maand in 2016. Er wordt hier dus een maandrefe-

Rectificatie

Door een fout in het drukproces is in het artikel "Nadere informatie over het Fosfaatreductieplan' in Koebont 225 het woord 'uitgezonderd' weggevallen. Onze welgemeende excuses voor de verwarring en onjuiste informatie.
De juiste tekst in de desbetreffende alinea is:

De regeling is van toepassing op
- Alle koemelk leverende bedrijven
- Bedrijven met vrouwelijk rundvee van 0 tot 1 jaar, ≥1 jaar niet afgekalfd, of ≥1 jaar tenminste eenmaal afgekalf,
  uitgezonderd:
  - o Bedrijven met 5 runderen of minder
  - o Vleeskalverenbedrijven
  - o Bedrijven met maximaal 2 aangevoerde runderen na 15 december 2016

Op de website van de NVM, www.nvm.nu, kunt u het volledig gecorrigerde artikel lezen.

rentie ingevoerd waarbij gekozen mag worden voor de meest gunstige situatie. Hiermee sluit de regeling beter aan op het normale jaarlijkse productieverloop op vleesveebedrijven.

Quarantainestallen
De export van hoogwaardig fokvee wordt belemmerd door de fosfaatreductieregeling. Voordat het vee kan worden geëxporteerd wordt het in quarantainestallen gehouden. Op voorwaarde dat dit vee wordt geëxporteerd of geslacht heeft de staatssecretaris besloten om deze stallen buiten de fosfaatreductieregeling te houden.

Knelgevallencommissie
In overleg met de sector is gekeken naar de samenstelling van de knelgevallencommissie. Verschillende partijen (waaronder NMV) hebben aangegeven wat voor soort mensen zij graag in deze commissie zien. Tijdens dit overleg werd duidelijk dat de Knelgevallencommissie geen uitsluitsel gaat geven over individuele gevallen. De commissie richt zich op het fosfaatrechtenstelsel en zal bekijken of er groepen boeren zijn die onevenredig getroffen worden door de invoering van fosfaatrechten terwijl zij op dit moment niet onder de groep van knelgevallen horen. De commissie zal in de periode van 1 april tot en met juni diverse partijen gaan horen om een oordeel te vellen. Pas als deze commissie klaar is met rapporteren, wordt er bekeken of er boeren met terugwerkende kracht binnen het fosfaatreductieplan alsnog knelgevallen zijn. NMV is niet blij met deze handelswijze. Wij zien graag dat de knelgevallen die onder de huidige knelgevallenregeling vallen zo spoedig mogelijk een officiële beschikking krijgen zodat zij weten waar ze aan toe zijn. Het ministerie was er duidelijk over: dat gaat voorlopig niet gebeuren.

BOUT
advocaten
www.boutadvocaten.nl

AGRISUN
www.agrisun.nl

Oproep: plaats een spandoek!

Woont u vlakbij een snelweg of een drukke weg waar veel autoverkeer langs komt? Wilt u wat doen aan boer-burger communicatie en het eerlijke verhaal vertellen over de Nederlandse melkveehouderij? Help ons dan en plaats een spandoek in uw weiland, zichtbaar voor de automobilisten!

De tekst op het spandoek wordt: Gras zuivert lucht! En daaronder komt in ieder geval de tekst 'Nederlandse Melkveehouders Vakbond'.

Het kan toch niet zo zijn dat boeren steeds weer te maken krijgen met verdere aanscherping van wet- en regelgeving en zwaardere normen terwijl burgers ongehinderd kunnen doorrijden in hun heilige koe. Het eerlijke verhaal daarover moet worden verteld!

Daarom zijn wij nu op zoek naar melkveehouders die dit verhaal mee willen vertellen en een spandoek in hun weiland willen plaatsen. De NMV levert de spandoeken en het frame waarin ze worden opgespannen; daar zijn voor u geen kosten aan verbonden.

Stuur een mailtje naar info@nmv.nu of bel 06 213 22 313. Doe mee en vertel het eerlijke verhaal!

NMV op pad

Waar is de NMV geweest afgelopen maand?

2-3 Politieke ledenbijeenkomst i.s.m. DDB
6-3 Overleg commissie communicatie & organisatie
7-3 Plenaire AGRO verdiepingsbijeenkomst: besluit activiteiten Leefomgeving
7-3 Politieke ledenbijeenkomst i.s.m. DDB
13-3 Overleg structuurvisie
13-3 Bijeenkomst bij Min. Economische zaken met Commissie Knelgevallen Fosfaatrechten
13-3 Overleg & uitwerking Manifest Minimumprijs Melk
14-3 Seminar 'Minder Methaanemissie door Melkvee'
14.3 NMV-jaarvergadering Regio Overijssel
22-3 Vakbondenoverleg
22-3 Ammoniakoverleg regiegroep
22-3 Bijeenkomst Waterschap Vallei / Veluwe: BODEM
28-3 EMB ledenbijeenkomst
29-3 EMB ledenbijeenkomst
29-3 Algemene vergadering ZuivelNL
29-3 NMV bijeenkomst Friesland Groningen
30-3 Seminar Evaluatie Meststoffenwet
30-3 Debat It's the food, my friend
30-3 Vergadering TTIP coalitie
30-3 Boert Bewust Inspiratieavond
30-3 Platform Maatschappelijke Organisaties (PMO) overleg over PAS met ministerie EZ

NMV knokt en geeft niet op

Maart 2017

Terwijl regeringspartijen druk doende zijn met de formatie van het nieuwe kabinet, zitten de melkveehouders nog steeds in onzekerheid wat de toekomst hen brengt. De dreigende daling van de melkprijzen, de fosfaatreductie die vanaf nu boven hun hoofden hangt; gaat het allemaal meevallen of juist nog meer tegenvallen?

Kunnen wij als melkveehouders door met ons bedrijf, of gaan we ons aanmelden voor de stoppersregeling? Allemaal pijnlijke vragen waar we als melkveehouder een antwoord op moeten geven de komende periode. Het risico is zeer groot dat we nu een " ieder voor zich mentaliteit" aannemen. Dit zien we zelfs in de belangenbehartiging optreden. Er zijn naast de Nederlandse Melkveehouders Vakbond (NMV) meerdere organisaties opgericht die voor hun 'eigen' groep melkveehouders strijden. Dit is een ontwikkeling die we enigszins begrijpen, maar die niet wenselijk is voor de belangenbehartiging van alle Nederlandse melkveehouders.

Gelukkig komen de meeste organisaties op voor hun leden en niet voor de industrie die men ook als "de sector" bestempeld. Het kan en mag niet zo zijn dat het belang van de industrie voorop staat en de melkveehouder constant in de hoek gedrukt wordt door steeds strengere eisen en meer regelgeving. De redenen voor deze strengere eisen is de export, zo wordt er gezegd. Het doorberekenen van onze kosten is in veel gevallen niet aan de orde, en ons rendement komt steeds verder onder druk te staan.
Dit is een ontwikkeling die de NMV bij het afschaffen van het quotum al had voorzien en daar ook vanaf 2007 al veelvuldig voor heeft gewaarschuwd. Helaas hebben beleidsmakers dit advies naast zich neergelegd. Met alle gevolgen van dien.

Vervolgens heeft de NMV in het najaar van 2015, toen duidelijk werd dat het fosfaatplafond overschreden zou worden, om een standstill gevraagd tijdens het bestuurlijk overleg in Den Haag, Ook deze waarschuwing werd niet overgenomen.

De kreet "Niemand had verwacht dat het zo noodlottig zou verlopen" hebben wij het afgelopen jaar dan ook van veel beleidsmakers gehoord. Dit geeft aan dat zij het probleem erkennen, maar niets mee gedaan hebben. Dat is een zeer kwalijke zaak, en men lijkt ermee weg te kunnen komen want "Wij moeten vooruit kijken en niet achterom" is hun credo.

De NMV kijkt wel achterom, want als men niet van de fouten uit het verleden wil leren, dan hoort men ook niet te regeren.

Op dit moment is het nog niet duidelijk wie de landbouwportefeuille in het ministerie krijgt, maar wij wensen die persoon veel sterkte toe. De NMV blijft in gesprek met het ministerie over de toekomst van de Nederlandse landbouw. Hierbij stellen wij de belangen van onze leden voorop.

Het belangrijkste onderwerp op dit moment is uiteraard het fosfaatreductieplan met daaraan gekoppeld de regeling vanaf 2018. NMV is gesprekspartner bij alle bijeenkomsten op

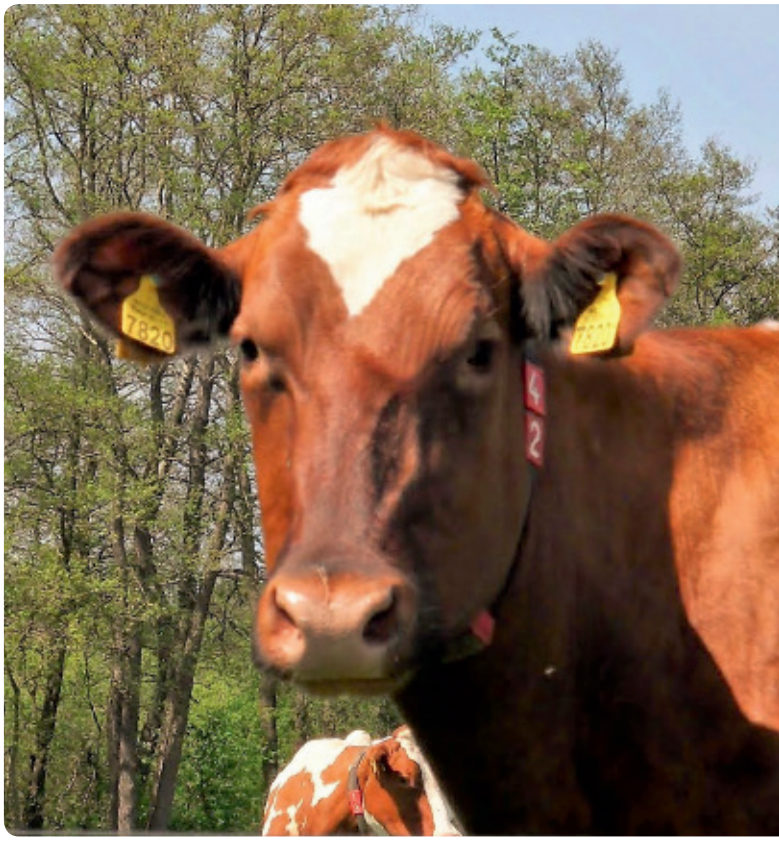

het ministerie en bij alle belangrijke overleggen met de sector. We zijn hierbij aanwezig met als doel; opkomen voor onze leden en de pijn zoveel mogelijk beperken. Ook blijven we alternatieven aandragen. Want die zijn er. Tevens worden suggesties en vragen van onze leden door ons als NMV bij deze fosfaatbijeenkomsten verwoord. Helaas mogen we over de inhoud van deze gesprekken niet communiceren omdat ze vertrouwelijk van aard zijn. Maar weet dat we als NMV nooit opgeven.

De mening van de NMV wordt zeker serieus genomen op het ministerie, en dat motiveert ons om door te gaan.

NMV komt op voor u als lid. Al lijkt het soms wat stil van onze kant, wij staan niet stil. Wij knokken voor u, als melkveehouder. Daar heeft u recht op!

Namens het NMV-bestuur
Bertus Doppenberg

NMV op Twitter

Jaco Geurts@JacoGeurts
Samen met @mvonmartels en andere leden van onze CDA fractie beëdigd. We delen ondertussen een werkkamer. Zie facebook.com/jacogeurtscda/...

Melkveebedrijf@melkveebedrijf
NVV, NVP en NMV eisen opschorting Verordening stikstof

NMV, NVV en NVP eisen opschorting Verordening stikstof

De Nederlandse Melkveehouders Vakbond (NMV), Nederlandse Vakbond Pluimveehouders (NVP) en Nederlandse Vakbond Varkenshouders (NVV) hebben op 9 maart in een persbericht gepubliceerd dat zij met kracht afstand genomen hebben van de Brabantse Verordening Stikstof. Deze Verordening werd op vrijdag 10 maart door Provinciale Staten tijdens een themabijeenkomst in Noord-Brabant besproken.

De voorstellen in die Verordening zijn volgens de agrarische vakbonden voorbarig, onredelijk en unfair.

Deze voorstellen vloeien voort uit het 'Convenant Stikstof en Natura 2000' uit 2009. NMV, NVP en NVV zijn in 2009 hier helemaal niet bij betrokken geweest en hebben dan ook geen handtekening gezet onder dit Convenant. De huidige voorstellen van gedeputeerde Johan van den Hout, die hij denkt te mogen nemen op basis van de afspraken uit dit convenant, gaan nu nóg een stap verder.

Zo moeten stallen volgens hem al in 2020 in plaats van in 2028 voldoen aan de Verordening stikstof. 'Het spreekt voor zich dat wij hier op geen enkele wijze mee akkoord kunnen gaan. Om over andere aanscherpingen ten opzichte van het landelijke beleid al niet te spreken', aldus de vakbonden.

Ammoniakrapport

NMV, NVP en NVV wijzen de provincie Noord-Brabant daarnaast op het rapport 'Ammoniak in Nederland', dat in januari is uitgekomen. Daarin wordt door onafhankelijke wetenschappers klip en klaar gesteld dat de huidige metingen van ammoniak in de atmosfeer zeer onbetrouwbaar zijn. 'Met deze nieuwe inzichten staat de grondslag van de Verordening stikstof op losse schroeven. Zonder een gedegen basis kunnen en mogen er geen drastische extra maatregelen worden doorgevoerd', zeggen NMV, NVP en NVV.

Honderden miljoenen geïnvesteerd

Veehouders hebben de laatste jaren honderden miljoenen euro's moeten investeren in betere technieken. Op basis van ondeugdelijke metingen, blijkt nu. De agrarische vakbonden eisen dan ook dat de extra geplande maatregelen voor de sector omtrent ammoniak worden opgeschort, tot er duidelijkheid is over de betrouwbaarheid van de metingen. De effectiviteit van nieuwe maatregelen moet significant aantoonbaar zijn. Voorwaarde hierbij is dat resultaten meetbaar zijn en op de juiste wijze worden gemeten.

'Wij vertrouwen er op dat de Provinciale Staten vrijdag een juist oordeel vormen. Wij gaan ervan uit dat de huidige Verordening stikstof én de voorstellen van Johan van den Hout op basis van feiten worden heroverwogen', stellen de vakbonden.

Open Brief aan Informateur Edith Schippers

Geachte mevrouw Schippers,

De Nederlandse Melkveehouders Vakbond (NMV) volgt met belangstelling de formatie van een nieuw kabinet. De afgelopen vier jaar hebben wij op het gebied van landbouwbeleid ervaren dat er in de Tweede Kamer een groot tekort aan kennis over de landbouw was. Landbouw lijkt een ondergeschoven kindje geworden met alle gevolgen van dien.

In de melkveehouderij is de situatie op dit moment voor veel melkveehouders dramatisch door gebrek aan beleid en het negeren van waarschuwingen van onder andere de NMV aangaande het afschaffen van het melkquotum. Nu moeten veel melkveehouders hun dieren naar het slachthuis brengen.

Landbouw is van essentieel belang voor de Nederlandse samenleving. Nederland kent een hoog niveau van landbouw in het algemeen en melkveehouderij in het bijzonder. De Nederlandse zuivel onderscheidt zich door kwaliteit en duurzaamheid. De landbouw is belangrijk in het kader van verbeteren van de volksgezondheid, om kringlopen te sluiten en om milieuproblemen mee op te lossen. Daarnaast heeft landbouw een aanzienlijk aandeel in de totale exportwaarde van Nederlandse producten en voorziet de sector in veel werkgelegenheid.

Om die redenen doet de Nederlandse Melkveehouders Vakbond een dringend beroep op u om landbouw de plek te geven in het kabinet die het verdient: met een eigen Minister van Landbouw. Wij bevelen daarbij aan om verbinding te maken met de onderwerpen gezondheid en milieu.

Wij hopen op een spoedige en evenwichtige formatie die recht doet aan de stem van de kiezer.

Hoogachtend,

Namens het bestuur van de Nederlandse Melkveehouders Vakbond
Harm Wiegersma

Vereenvoudiging en modernisering van het gemeenschappelijk EU landbouwbeleid (GLB)

Het gemeenschappelijk landbouwbeleid (GLB) van de EU is begin jaren zestig ontwikkeld om uitvoering te geven aan de doelstellingen van het Verdrag van Rome (1957), die later zijn overgenomen in het Verdrag betreffende de Europese Unie. In dat Verdrag zijn ook een aantal bepalingen opgenomen die voor een goede samenhang van het landbouwbeleid met de algemene doelstellingen van de EU moeten zorgen.

Artikel 39 van het Verdrag (oud artikel 33 van het EG-verdrag) legt de doelstellingen van het gemeenschappelijk landbouwbeleid vast:

a) de productiviteit van de landbouw te doen toenemen door de technische vooruitgang te bevorderen en door zowel de rationele ontwikkeling van de landbouwproductie als een optimaal gebruik van de productiefactoren, met name de arbeidskrachten, te verzekeren;
b) aldus de landbouwbevolking een redelijke levensstandaard te verzekeren, met name door de verhoging van het hoofdelijk inkomen van hen die in de landbouw werkzaam zijn;
c) de markten te stabiliseren;
d) de voorziening veilig te stellen;
e) redelijke prijzen bij de levering aan verbruikers te verzekeren.

Het GLB is een aantal keren hervormd. De laatste hervorming dateert van 2013, maar in de praktijk is die pas in 2015 ingegaan. Sindsdien is er heel wat veranderd:

- De landbouwprijzen zijn fors gedaald en de markt is onzekerder geworden onder invloed van macro-economische factoren en geopolitieke spanningen die een duidelijke langetermijnplanning in de weg stonden.
- Bij de handelsbesprekingen is de nadruk duidelijk verschoven van multilaterale naar bilaterale akkoorden, waardoor offensieve en defensieve belangen zorgvuldig tegen elkaar moeten worden afgewogen, vooral in bepaalde gevoelige sectoren.
- De EU is nieuwe internationale verplichtingen aangegaan, vooral op het vlak van klimaatverandering (via de 21e Vergadering van Partijen, COP 21) en duurzame ontwikkeling in het algemeen (via de duurzame-ontwikkelingsdoelstellingen van de VN). Bovendien heeft zij te maken met andere geopolitieke ontwikkelingen, zoals grootschalige migratie.

Dit alles heeft geleid tot een fel publiek debat over de vraag of de hervorming van 2013 wel voldoende is voor een goed evenwicht tussen steun voor de landbouw, economische vooruitzichten voor de landbouw en het platteland, zorg voor het milieu (zoals vergroening), klimaatbescherming en duurzame en veilige voedselproductie. Ook nieuwe mogelijkheden in de zorg, handel, bio-economie, kringloopeconomie en digitale economie verdienen aandacht.

Daarom heeft de Europese Commissie besloten om in 2017 een brede raadpleging te houden over de vereenvoudiging en modernisering van het GLB. Die moet zo veel mogelijk bijdragen aan de tien prioriteiten van de Europese Commissie en de duurzame ontwikkelingsdoelstellingen van de Verenigde Naties. Als vertrekpunt dient een goed gefundeerde evaluatie van het huidige beleid.

In diverse kringen wordt al over de toekomst van het GLB gedebatteerd, en er komt een brede raadpleging en een effectbeoordeling. De bedoeling is concrete informatie te verzamelen over de verdiensten van het GLB, lering te trekken uit de laatste hervorming, een gestructureerde dialoog te voeren, de huidige problemen te inventariseren en in te spelen op de behoefte aan modernisering en vereenvoudiging.

De resultaten van deze raadpleging zullen o.a. via internet en op een openbare conferentie in juli 2017 worden gepresenteerd.

Meer info over het GLB en deze raadpleging:
https://ec.europa.eu/agriculture/consultations/cap-modernising/2017_nl

Wilt u zelf de vragenlijst op persoonlijke titel invullen?
Kijk dan op: https://ec.europa.eu/eusurvey/runner/FutureCAP?surveylanguage=NL

Post per email

Wilt u snel op de hoogte gehouden worden van de persberichten die de NMV uitbrengt? Of snel informatie toegezonden krijgen zoals bijvoorbeeld recente **informatie over het fosfaatreductieplan**. Heeft u afgelopen maanden niets ontvangen van de NMV per e-mail? Mail dan uw juiste e-mailadres naar info@nmv.nu zodat wij uw e-mailadres kunnen registreren. Dan blijft u op de hoogte van het allerlaatste NMV-nieuws!

Verandering organisatiestructuur NMV

De afgelopen twee maanden is binnen het Landelijk Bestuur en het Dagelijks Bestuur overleg geweest om te komen tot een bestendiger bestuur- en overlegorganisatie. Aanleiding waren de zware dossiers (zoals de mest- of fosfaatproblematiek), de kwetsbaarheid van- en de werkdruk voor Dagelijks Bestuurders.

Met deze verandering willen we komen tot versterking van de organisatie. De voorbereiding van de voorstellen en het uitdragen van de standpunten van de NMV richting politiek en brancheorganisaties gaan we verleggen naar de commissies. Besluitvorming zal plaatsvinden zoals voorheen, binnen het Landelijk Bestuur.

Doel van de veranderingen is ook om als NMV te komen tot meer efficiëntie, meer effectiviteit, een betere informatievoorziening en meer transparantie voor Landelijk Bestuurders, regiobesturen en vooral voor de leden. Niet minder belangrijk is het ontlasten van de kleine groep Dagelijkse Bestuurders en het versterken van de regio's. Dat laatste is vooral belangrijk omdat steeds meer beleid in de provincies plaats vindt.

De zeven commissies zullen het 'kloppende hart' van de organisatie worden. De meningen van leden en bestuurders worden samengebracht, besproken en verwerkt tot voorstellen. Vanuit de commissies wordt de informatie met u gedeeld die voor u als lid belangrijk is en u verder helpt bij uw bedrijfsvoering. De commissies houden u op de hoogte van de onderwerpen die spelen en waarbij uw mening belangrijk is voor de juiste standpuntbepaling. Dit kan via de Koebont maar ook via de NMV-website en ledenberichten. U kunt reageren door direct een e-mail te sturen aan de secretaris van de commissie.

De commissies bestaan uit vier tot acht personen die kennis hebben van de onderwerpen welke vallen onder de verantwoordelijkheid van de desbetreffende commissie. De onderwerpen waar de commissies zich mee bezig gaan houden zijn:

1. Mest
2. Water
3. Dieren
4. Leefmilieu
5. Organisatie/Communicatie
6. Zuivel
7. Overig (o.a. pacht, asbest, bedrijfsoverdracht etc.)

In de volgende Koebont uitgaven melden we u welke onderwerpen thuis horen bij welke commissie.

De leden van de commissies moeten een afspiegeling zijn van het NMV-ledenbestand. Daarom is uw inbreng noodzakelijk. Heeft u specifieke kennis of een uitgesproken mening? Bent u in staat uw kennis, mening of standpunt te delen met anderen? Meld u dan aan voor één van de commissies. Ieder NMV-lid kan deelnemen aan maximaal twee commissies. Binnen de commissies vindt een gezonde roulatie plaats zodat ieder jaar ruimte is voor nieuwe gezichten of een andere visie.

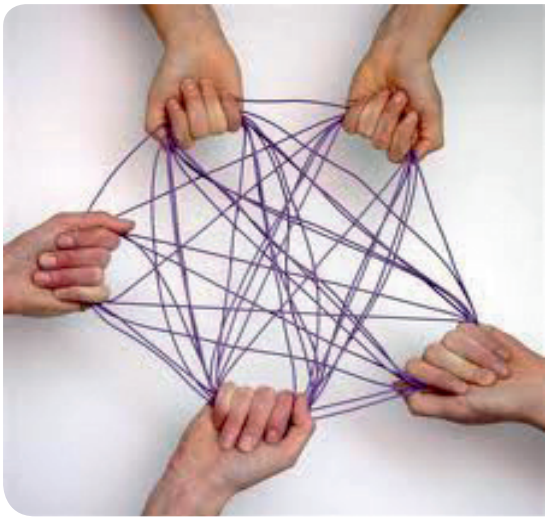

Ben jij die enthousiaste bestuurder met overtuigingskracht, waarbij kennis belangrijker is dan leeftijd, schroom niet en meld je aan zodat je het komend jaar meepraat over de toekomst van de melkveehouderij. Aanmelden kan door een e-mail te sturen aan info@nmv.nu.

Jan Aantjes
(Landelijk Bestuurslid en deelnemer commissies Dieren en Organisatie/communicatie).

NMV op Twitter *Volg ons op Twitter @NMVnieuws*

Verplichte weidegang nog niet van de baan

Staatssecretaris van Dam heeft op 20 maart jl. een brief naar de Tweede Kamer gestuurd over de initiatiefnota 'Wei voor de koe' en de aangenomen motie van Esther Ouwehand over het wettelijk borgen van verplichte weidegang. In diverse media was te lezen dat de verplichte weidegang tot 2020 van de baan is, maar dat is zeker niet het geval. Van Dam laat een aantal zaken onderzoeken omdat hij een gefundeerd besluit wil nemen. Van Dam schrijft:

"Ten eerste laat ik onderzoek doen naar hoe vrijwillige weidegang gestimuleerd kan worden, met name door de partijen die het Convenant weidegang hebben ondertekend. Ten tweede laat ik onderzoeken wat de voor- en nadelen van een wettelijke verplichting zijn. In dit onderzoek heb ik ook gevraagd om andere overheidsinterventies dan een wettelijke verplichting in beeld te brengen, met daarbij de voor- en nadelen."

Hij zal daarbij ook ervaringen uit het buitenland mee nemen bij het bepalen van de wettelijke maatregelen gericht op weidegang. De conclusie dat de motie van Ouwehand aan de kant wordt geschoven is dus wat voorbarig. Het goede nieuws is dat Van Dam niet over één nacht ijs gaat en de voor- en nadelen wil afwegen. Het onderzoek wordt uitgevoerd door WUR (Wageningen University en Research en CLM (Centrum voor Landbouw en Milieu).

Gezocht:
lid voor de Commissie Communicatie

NMV is bezig om de organisatiestructuur aan te passen. Eén van de doelen die we daar mee willen bereiken is het actief betrekken van niet-bestuursleden bij de verschillende onderwerpen waar we mee bezig zijn. Er worden een aantal commissies opgericht waar leden met interesse in de onderwerpen waar de commissie zich mee bezig houdt bij aan kunnen sluiten.

Leden kunnen op deze manier zowel hun kennis als hun mening kenbaar maken aan het bestuur. De eerste commissie die van start is gegaan is de commissie Communicatie, voor deze commissie zoeken we nog een enthousiast lid. De commissie houdt zich bezig met communicatie naar de leden, maar ook met communicatie naar de burger. In deze tijden van 'fake news' en 'framing' is het belangrijk om ervoor te zorgen dat ons verhaal ook bij de burger terecht komt.

Heeft u een zoon of dochter, vrouw of man die graag mee wil denken en die affiniteit heeft met communicatie of vindt u dit onderwerp zelf heel leuk?

Aarzel niet, stuur een mail naar info@nmv.nu. De commissies komen in principe om de twee maanden bij elkaar in het midden van het land. De komende tijd is het de bedoeling dat deze commissie elke maand bij elkaar komt omdat er nog veel werk aan de winkel is. Laat van u horen, kom ons versterken!

Van de voorzitter...

Nepnieuws is FAKE

De trollen van de oudheid waren de redenaars die uitblonken in de kunst van het overtuigen van hun eigen gelijk, ook al was dit niet de objectieve waarheid. Ze werden dan ook wel sofisten genoemd. In het huidige digitale tijdperk hebben trollen het veel makkelijker dan hun collega's uit de oudheid. Vooral omdat hun bereik door het internet en de media veel groter is. De Amerikaanse verkiezingen is er een voorbeeld van, maar ook in Nederland kunnen we er wat van.

Misschien weet u het nog? De zure regen zou de bossen doen sterven door de ammoniakuitstoot van de veehouderij. In werkelijkheid was juist de zwaveluitstoot van de kolenverbranding en de industrie de oorzaak. Van dit nepnieuws ondervindt de veehouderij tot op de dag van vandaag nog steeds last. Geen fake is echter het feit dat de maatregelen die door de veehouderij zijn getroffen om ammoniakuitstoot te verminderen, niet tot uiting komen in de meetresultaten.

Ook het minimaliseren van de bemesting met dierlijke mest op onze percelen heeft niet geleid tot een schoner slootwater. En geloof me, ook het project erfafspoeling dat op stapel staat, zal niet de gewenste resultaten geven omdat de onderbouwing van deze maatregelen uiterst BROOS is, oftewel wetenschappelijke fake. Ook de suggestie dat fijnstof uit de veehouderij de oorzaak is van vele longziekten, is fake. Helaas is dit vermoeden alleen al voldoende voor de overheid om de veestapel drastisch te doen verminderen. Maar voor de NMV is dit onbespreekbaar. Temeer omdat de grote vervuilers als luchtvaart en scheepvaart gevrijwaard blijven van iedere beperking en het aantal heilige koeien, al dan niet uitgerust met sjoemelsoftware, nog dagelijks groeit.

Gelukkig is er ook nog ander nieuws. De verkiezingsuitslag brengt de hoop op een Ministerie van Landbouw dichterbij aangezien het kabinet door vier politieke partijen gevormd moet worden voor een meerderheid in de Tweede Kamer. Om de zetelverdeling van deze partijen in het nieuwe kabinet recht te doen is de vorming van een extra ministerie misschien de oplossing.

Het shownieuws van deze maand is dat de Europese Unie dit jaar zestig jaar is geworden. Dit werd in Rome gevierd met goede wijn en mooie vrouwen om met de woorden van Jeroen Dijsselbloem te spreken. Alhoewel mevrouw Theresa May van het Verenigd Koninkrijk de Britse scheidingspapieren al heeft aangevraagd. Het vertrek van Jeroen Dijsselbloem als Minister van Financiën zal door velen in Nederland worden betreurd. Maar het verlies van de PvdA is in ieder geval, wat de NMV betreft, hem niet aan te rekenen.

Het slechte nieuws kwam van de Rabobank, die overweegt om de overbruggingslening te halveren voor de pachtboeren die van de stoppersregeling gebruik willen maken. Als NMV vinden wij dit voornemen een bancaire dwaling. Temeer omdat dit voor een negatieve stemmingmakerij zorgt in de toch al zo geplaagde pachtsector. Wij hopen dat de Rabobank terugkomt op deze voorgenomen dwaling. En misschien is het nu niet Jeroen Dijsselbloem, maar Martijn van Dam die de Rabobank tot de orde roept.

Want of je nu je bedrijf stopt, het voortzet of een bedrijf overneemt, voor ons allen geldt; "Inkomen, daar draait het om".

Voorzitter
Harm Wiegersma

NMV-informatie

Secretariaat NMV
Krachtighuizerweg 28
3881 PD Putten
Tel: 06 213 22 313
E-mail info@nmv.nu
Website: www.nmv.nu
Twitter: @NMVnieuws

De Koebont verschijnt maandelijks.

Contactpersonen in de regio

- **Groningen:**
Steef Pronk, De Wilp
tel. 0594-642922
- **Drenthe:**
Johan Inberg, Koekange
tel. 0522-451125
- **Friesland:**
Harm Wiegersma, Rinsumageest
tel. 0511-421083
- **Flevoland:**
Laurens van Bavel, Zeewolde
tel. 036-5228630
- **Noord-Overijssel:**
Lammert van Dijk, Kampen
tel. 06-10634335
- **Oost-Nederland:**
Marion Logtenberg, Baak
tel. 0575-441504
- **Rivierengebied:**
Peter van Beest, Lienden
tel. 0344-662334
- **Gelderse Vallei/Utrecht-Oost:**
Vacant
- **Noord-Holland Noord:**
Sjaak Ruyter, Schagen
tel. 0224-297156
- **Gooi- en Vechtstreek:**
Jan Galesloot, Weesp
tel. 0294-253447
- **De Ronde Venen:**
Rene Wahle, Zevenhoven
tel. 06-10648997
- **Krimpenerwaard en Lopikerwaard:**
Chiel Markus, Papekop
tel. 0348-565588
- **Zuid-West:**
Vacant
- **Maaskant, Limburg en Zuidoost-Brabant:**
Hans Geurts, Veulen
tel. 0478-541592

U kunt zich aanmelden als lid of informatie aanvragen via de contactpersonen of bij het NMV-secretariaat. Of ga naar de website en meld u aan via het aanmeldformulier.

Vacature Beleidsmedewerker (20 uur)

Door vertrek van onze beleidsmedewerker Toos van Oers is er bij de NMV een vacature ontstaan. Kent u iemand die geschikt is voor deze functie? Stuur deze vacature dan gerust door!

Functie omschrijving
Als Beleidsmedewerker van de Nederlandse Melkveehouders Vakbond (NMV) heb je een functie met veel vrijheid maar ook veel verantwoordelijkheid. Gemiddeld ben je 20 uur per week actief voor de NMV. De functie vraagt om een grote mate van flexibiliteit en zelfstandigheid. In de zomer vraagt de functie minder tijd terwijl in het vergaderseizoen de 20 uur per week overschreden zal worden. We benoemen hieronder de belangrijkste taken die horen bij de functie van Beleidsmedewerker.

- Communicatie naar de leden van de NMV.
- Ondersteunen, voorbereiden en uitvoeren van beleid.
- Organisatorische zaken begeleiden en regelen.
- Opvolging geven aan genomen besluiten.
- Schrijven van rapportages en discussiestukken.
- Schrijven van artikelen en berichten voor vakbladen, pers en online media.
- Bijwonen bestuursvergaderingen en notuleren daarvan.

Functie eisen Beleidsmedewerker
De beleidsmedewerker die de Nederlandse Melkveehouders Vakbond zoekt, moet voldoen aan een aantal functie-eisen:

- Affiniteit met landbouw en de melkveehouderijsector.
- Werk- en denkniveau op minimaal Hbo-niveau.
- Goede schriftelijke communicatievaardigheden.
- Flexibele instelling.
- Zelfstandig kunnen werken en verantwoordelijkheidsgevoel hebben.
- Kritische houding hebben en zaken ter discussie kunnen stellen.
- Goede organisatorische capaciteiten.
- Geen 9 tot 5 mentaliteit

Arbeidsvoorwaarden
Als Beleidsmedewerker bij de NMV heb je een baan met afwisselende werkzaamheden in een prettige informele werksfeer. De functie kan in overleg worden gecombineerd met andere werkzaamheden.

Voor meer informatie:
zie website www.nmv.nu

Agenda

April
NMV-bestuursvergadering om 20.00 uur in De Schakel, Nijkerk

15 mei
NMV-bestuursvergadering om 20.00 uur in De Schakel, Nijkerk

MAINEnergie

MAINEnergie heeft inmiddels veel NMV-ers als vaste klant. De kracht van **MAIN**Energie zit in het persoonlijke contact en het vertrouwen van de klant. Als u klant wordt bij **MAIN**Energie profiteert u van onze scherpe tarieven en onze overstapservice. Wij nemen alle administratieve rompslomp uit handen en verzorgen de totale, naadloze overstap. Hierdoor blijft u te allen tijde verzekerd van levering van stroom en gas.

Wilt u net als vele andere collegabedrijven profiteren van scherpe energietarieven?
Neem dan contact op met het Sales team van **MAIN**Energie. U kunt ons telefonisch bereiken op 088 - 08 09 000 of per e-mail via sales@mainenergie.nl.

Nederlandse Melkveehouders Vakbond